



**1.4.01**

1° gennaio 2018

## **Regolamento comunale per la promozione economica dei nuclei**

### **Il Consiglio comunale di Mendrisio**

richiamato il documento strategico Mendrisio 2030

#### **risolve**

#### **Art. 1. Scopo**

La Città concede degli incentivi allo scopo di favorire la presenza di attività economiche di ogni sorta nei nuclei della Città di Mendrisio.

Favorendo lo sviluppo economico, sociale, culturale e qualitativo, si intende ravvivare questi perimetri di valenza storica e architettonica.

#### **Art. 2. Tipo di incentivo**

Il presente Regolamento disciplina l'attribuzione dell'**Incentivo di Insediamento**.

### **Art. 3. Incentivo di Insediamento**

#### **3.1. Scopo**

L'incentivo mira ad attirare attività economiche di ogni sorta nei nuclei.

#### **3.2. Beneficiari**

Possono richiedere l'incentivo, le attività economiche di qualsiasi tipo che si insediano per la prima volta in un nucleo della Città e che ossequiano alle seguenti condizioni cumulative:

- essere regolarmente annunciati alla Città e disporre delle necessarie licenze per l'esercizio dell'attività;
- condurre l'attività nel rispetto delle leggi e delle norme in vigore;
- garantire l'apertura durante almeno cinque giorni per settimana e obbligatoriamente il sabato se si tratta di un commercio o esercizio pubblico. Liberi professionisti devono essere operativi e accessibili alla clientela durante almeno 20 ore alla settimana;
- le persone fisiche e/o giuridiche che compongono l'attività economica devono essere in regola con i propri pagamenti nei confronti dell'Amministrazione comunale (tasse, tributi pubblici, multe, ecc.).

### **3.3. Importi e versamento**

Il Consiglio comunale stabilisce annualmente nei conti preventivi il credito globale disponibile per i contributi di Inseidamento. Su formale richiesta dell'attività economica, gli importi attribuiti ammontano:

- ad un massimo di CHF 2'000.-- per il primo anno;
- ad un massimo di CHF 1'000.-- per il secondo anno;
- ad un massimo di CHF 500.-- per il terzo anno.

Ritenuti questi importi massimi, l'incentivo corrisponde ai costi totali avuti dall'attività economica durante l'anno per le seguenti tasse e prestazioni comunali:

- acquisto di energia e acqua;
- tassa base e sacchi rifiuti;
- tasse di cancelleria;
- locazione di parcheggi e di sale di riunione di proprietà comunale;
- tassa di occupazione del suolo pubblico;
- acquisto di gettoni per gli autosili;
- rette di asilo nido o di mensa scolastica comunali.

Tutte le richieste che soddisfano le condizioni imposte dal Regolamento, potranno ottenere l'incentivo.

### **3.4. Modalità e domanda**

L'incentivo è concesso con lo scopo di sostenere l'attività economica in relazione al luogo specifico scelto. Nel caso un'attività economica si componga di varie persone fisiche e/o giuridiche può essere concesso un solo incentivo.

Per l'esecuzione della procedura di richiesta e per l'erogazione dell'incentivo, ogni attività economica deve designare un suo rappresentante (persona fisica o giuridica). La persona designata fungerà da interlocutore con la Città e sarà il beneficiario dell'incentivo.

Il rappresentante dell'attività economica deve richiedere l'incentivo tramite il formulario "Richiesta dell'Incentivo di Inseidamento" entro e non oltre il 31 gennaio dell'anno seguente all'anno considerato. Il formulario deve essere accompagnato dalle relative fatture giustificative delle spese sostenute nell'anno considerato (vedere 3.3.).

Per ottenere l'Incentivo di Inseidamento nel secondo e nel terzo anno dell'inseidamento, l'attività economica deve rinnovare, tramite il citato formulario, la richiesta entro il 31 gennaio dell'anno seguente all'anno considerato.

Gli incentivi sono erogati con un versamento postale o bancario.

La Città si riserva il diritto di chiedere la presentazione di documenti specifici al fine di condurre verifiche.

### **3.5. Esclusione e restituzione dell'incentivo**

Non possono accedere all'Incentivo di Inseadimento attività economiche già presenti in un nucleo della Città.

Il diritto all'incentivo cessa immediatamente se l'attività economica si trova in liquidazione, ha cessato l'attività o se abbandona il perimetro dei nuclei della Città di Mendrisio.

## **Art. 4. Definizioni**

### **4.1. Nucleo / Nuclei**

Un nucleo è un perimetro definito come tale nei piani regolatori della Città. L'ALLEGATO A presenta graficamente i perimetri in questione alla data di approvazione del presente Regolamento.

I perimetri devono essere adattati in caso di revisione dei piani regolatori.

### **4.2. Attività economica / Attività economiche**

L'attività economica può essere una società di persona o di capitale.

## **Art. 5. Disposizioni finali**

### **5.1. Obblighi del beneficiario**

Il beneficiario è tenuto a:

- presentare una breve descrizione dell'attività (scopo, dipendenti, progetti, prodotti, servizi, esperienza, ecc.);
- notificare all'Ufficio competente ogni qualsiasi mutamento delle condizioni personali e ogni cambiamento importante relativo alla conduzione dell'attività economica;
- attenersi alle indicazioni dell'Ufficio competente.

### **5.2. Abusi e contravvenzioni**

L'assegnazione dei contributi è negata se il Municipio è indotto, o si è tentato a indurlo in errore, mediante indicazioni false o dissimulazione di dati. I contributi già corrisposti indebitamente devono essere rimborsati. Rimane riservata l'azione legale.

Il Municipio si riserva la facoltà di rifiutare il contributo qualora sussistano dubbi a proposito di informazioni che possono rendere la richiesta non conforme al presente Regolamento.

Qualsiasi contravvenzione al presente Regolamento è passibile di una multa fino a un massimo di CHF 10'000.-- ai sensi degli artt. 145 e segg. della Legge organica comunale del 10 marzo 1987, oltre al risarcimento delle spese effettive provocate e degli eventuali danni.

Contro la relativa decisione è dato ricorso al Consiglio di Stato entro 30 giorni dall'intimazione della stessa.

### **5.3. Natura giuridica del diritto al contributo**

Il diritto al contributo non può essere ceduto né costituito in pegno. Ogni cessione o costituzione in pegno è nulla.

Il contributo è trattenuto a parziale o totale compensazione delle imposte e delle tasse comunali, qualora il beneficiario fosse in mora con il pagamento delle stesse.

### **5.4. Entrata in vigore**

Il presente Regolamento abroga e sostituisce il "Regolamento comunale per la concessione di contributi per la promozione economica del nucleo" del 2007 ed entra in vigore con effetto il 1° gennaio 2018, ritenuta l'approvazione da parte della competente Autorità cantonale.

Approvato dall'Onorando Consiglio comunale in data 20 marzo 2018.

#### **Per il Consiglio comunale**

Il Presidente

Il Segretario comunale

Lorenzo Rusconi

Massimo Demenga  
*Lic. rer. pol.*

Approvato dal Lodevole Dipartimento delle Istituzioni, Sezione Enti Locali, con risoluzione no. 151-RE-14649 del 16.07.2018.

Entrata in vigore al 1° gennaio 2018.

Abrogazione ex art. 4 (Incentivo per la decorazione delle vetrine), nuova numerazione da art. 4 ad art. 5, modifiche artt. 2, 3 cpv. 3 e 5, e art. 5 cpv. 1 (ex art. 6 cpv. 1), approvate dal Consiglio comunale di Mendrisio nella seduta del 13 dicembre 2021, entrano in vigore con effetto 1° gennaio 2022.

Ratifica del Lodevole Dipartimento delle Istituzioni, Sezione degli Enti Locali, con decisione del 28 marzo 2022, Incarto no. 002584.

Allegato:

Allegato A - Perimetri dei nuclei





1.4.01

1° gennaio 2018

## Regolamento comunale per la promozione economica dei nuclei

### Allegato A

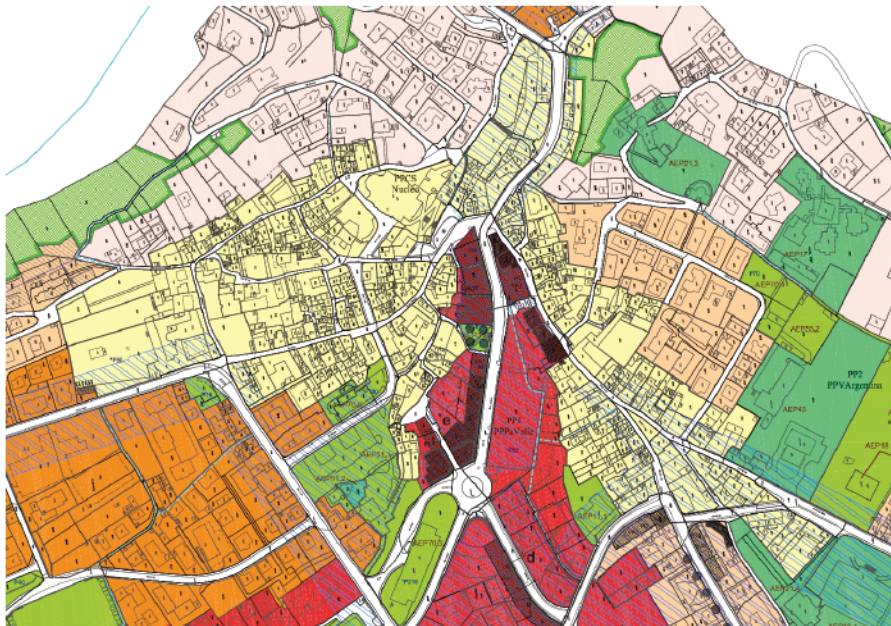

Mendrisio

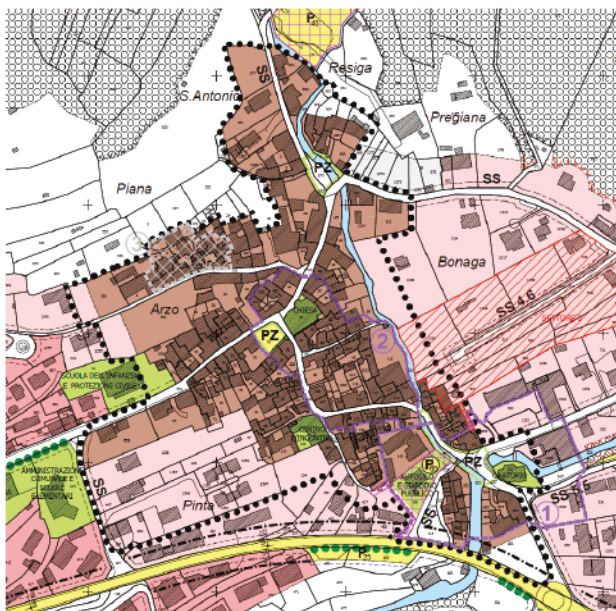

Arzo

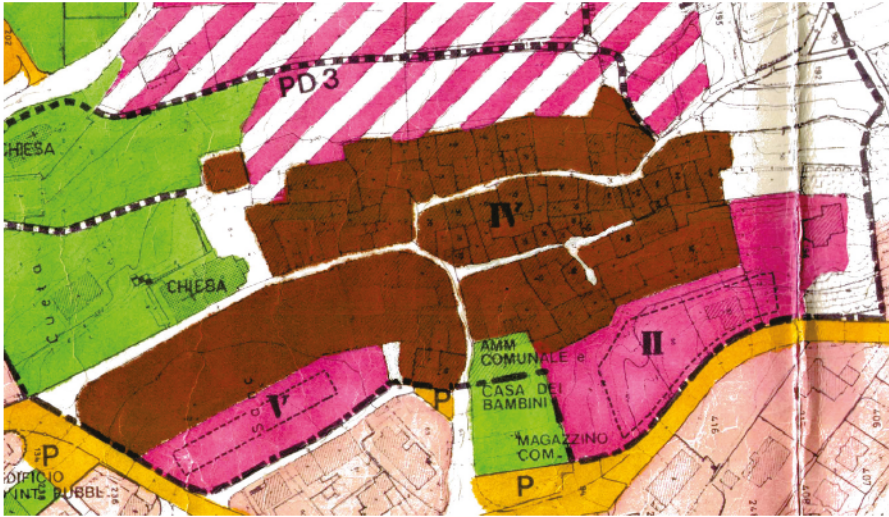

**Besazio**



**Capolago**

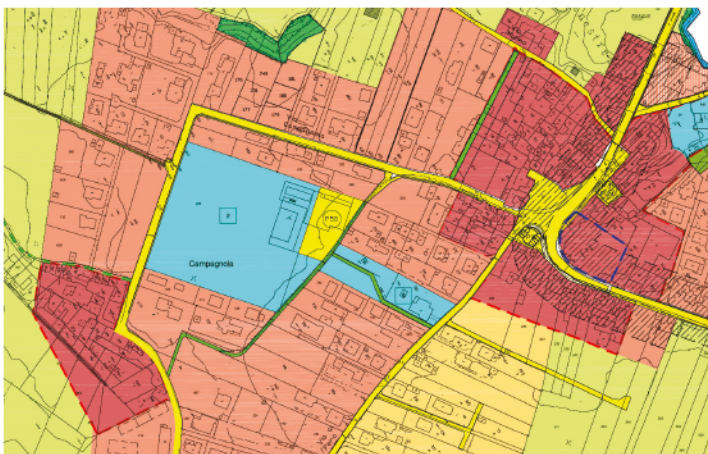

**Genestrerio**



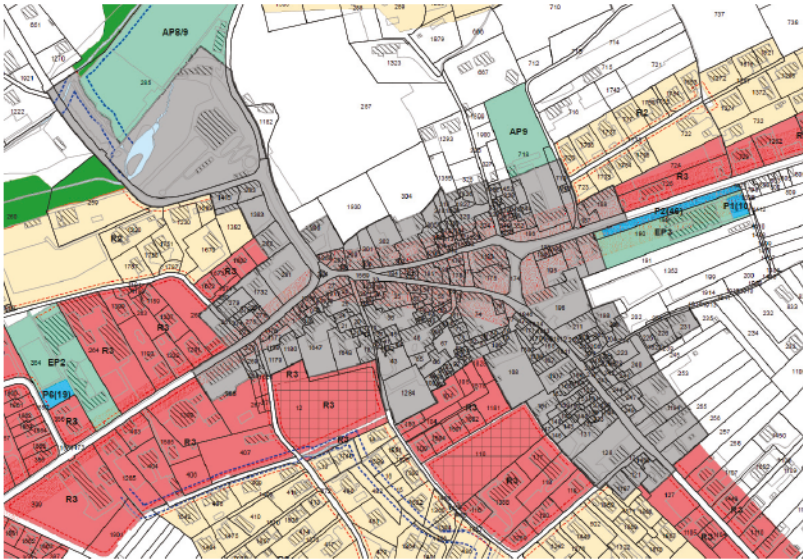

Ligornetto



Meride

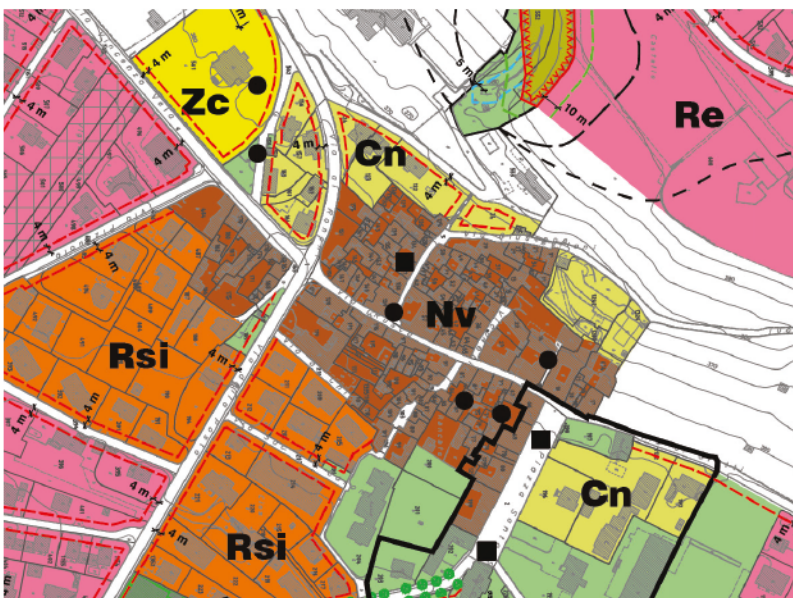

Rancate

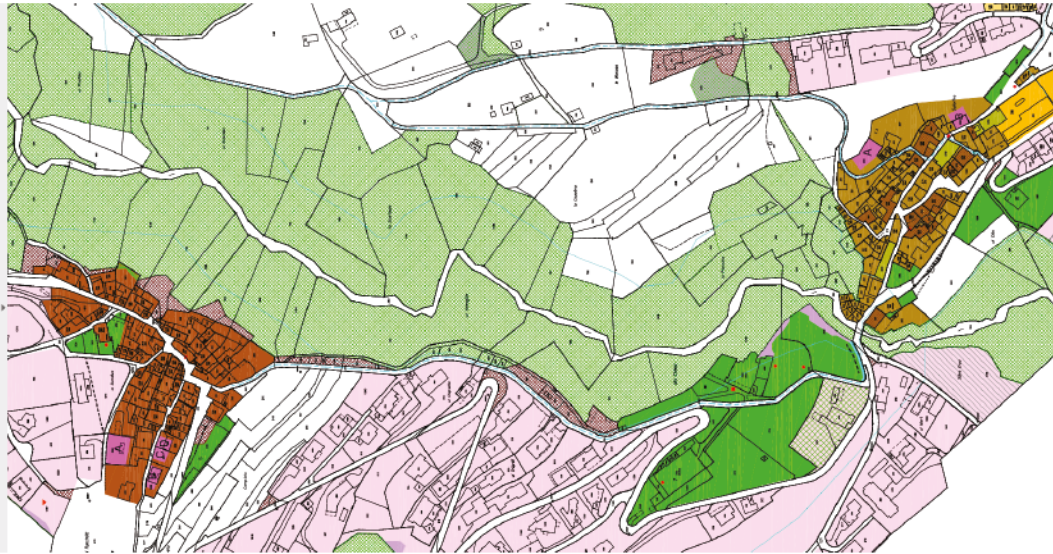

Salorino

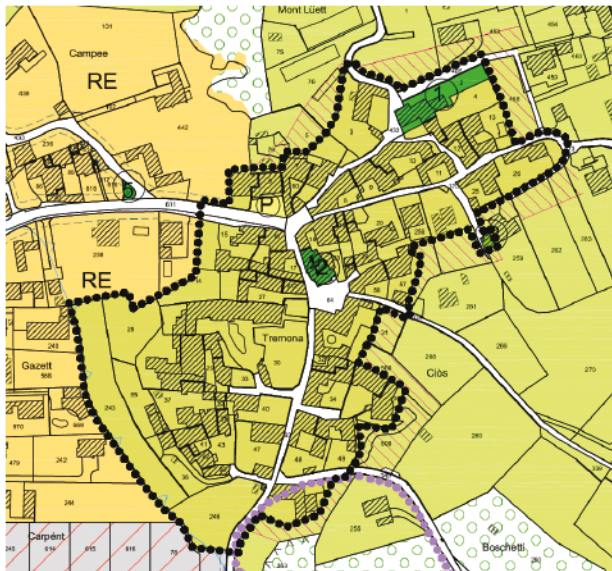

Tremona